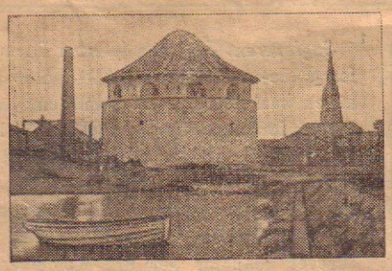

Fladstrands kommunale Efterretninger

Distriktsblad for Møllehuset og nærmeste Omegn

Udgaar een Gang om Aaret

Nr. 1 | Tirsdag den 8. Juli 1924 | 1. Aargang

Disse Linjer vort Byraad tilegnet! Blandt Danmarks mange kommunale Forsamlinger er vort Byraad sikkert det, der naar højest, hvad Enighed og Fordragelighed angaar. Som vor By er langstrakt er Raadets Forhandlinger kortfattede. Dets Medlemmer er Sprogets Mestre. Talerne er ikke lange — *men indholdsrige!* Og neppe noget Sted i Danmark udgør 13 Mennesker en mere samhørig Forsamling end de 12 Mænd og den ene Kvinde, som vor Bys Borgere har valgt til at styre Kommunens Anliggender.

Der *arbejdes* i vort Byraad. Der *snakkes* ikke. Og en Gang om Aaret tages et Kæmpetag. Det er [illegible] *aarlige Inspektionsdag*, naar de forskellige Udvalgs Arbejdsresultater præsenteres for det samlede Raad. Den Dag er Raadets sværeste. Og kun en saa trænet Forsamling som vort Raad vil med Bravour kunne klare sig gennem denne Dags Vanskeligheder, navnlig Inspektionen af »Møllehuset« og hvad hertil hører.

»Fladstrands kommunale Efterretninger«, der har Anledning til paa nært Hold at følge Raadets Virksomhed bringer i Dagens Anledning Raadet vor Hilsen og Anerkendelse.

Vi bringer denne Hilsen som en Tak for den Forstaaelse, Raadet altid har udvist overfor Pressens Repræsentanter og som vi haaber, Raadet ogsaa i Fremtiden vil udvise overfor Pressen i Almindelighed og »Fladstrands kommunale Efterretninger« i Særdeleshed.

Hilsen og Haandslag.

Presselogen.

BORGMESTER J. HASSING

Mel.: Min Hakke, min Skovl og min Spade.

For dig, vor Borgmedster, vi raaber Vivat,
saa vel hved du Byen at sthyre!
Ja, Held os, at vi dig paa Spidsen har sat,
at ej som i Sæby vi faar Lemonskvat,
men aaen Vidski og Soda kan thyre.

Paa Enden du sidder ved Byraadets Bord,
ærfrygtigt vi skuer din Klokke!
Du bladrer) saa tænksomt og uddeler Ord,*
naar nogen det ønsker — din Magt er jo stor,
gid dig intet paa Sædet maa rokke.

Som Giftfoged du iført Kappen saa snildt
forener, hvem blot der betaler,
du spør ej, om man har paa Folkekirken tvil't
— og saa er der det, at hos dig kan faas Skilt,
*ej blot Ægtestandslykken du maler. **)*

Du pynter og hygger om Stedet, vi bor,
dig skyldes for Stadjon og Strandpark;
om end Palle Hyttel mod Kulstovet foer,
fordi det ham kulred, saa har vi dit Ord:
I vor By er der skønnest i Danmark!

Bliv kuns saadden ved! Naar vi andre er sænkt
*i Graven, du straaler som Helius***)!*
Saa gavmild var Haanden, der har for os skænkt.
jeg haaber, ja hved, at en Gang blir du hængt
op paa Væggen ved Siden af Elius!
P. Ferdinand Vadums Eftflgr.

*) Nemlig i Dokkementerne.
**) Ogsaa min lille Forretning anbefales med alt i Bryllups- og Skilsmissevers.
NB. Ved kombineret Bryllup og Barnedaab stor Rabat.
***) Her menes mest Solguden.

Et „lukket" Møde.

Byraadet behandlede i Aftes Sagen angaaende Oprettelse af en »kommunal Anstalt«. Grundet paa Sagens store Betydning for Byens fremtidige Udvikling vedtoges det at afgøre Spørgsmaalet for lukkede Døre.

Borgmesteren: Saa, nu gik »Sprøjteførerne« (skal være Referenterne. Red.-Bemærkning), skal vi saa tænde Piben. Og lad os saa faa Stadsingeniøren ind med Planerne.

(Hr. Stürup med en Rulle under Armen træder ind. Ruller Tegningerne op og forklarer.)

Borgmesteren: Ønsker nogen af Medlemmerne Ordet.

Chr. Jensen: Maa jeg! Vi har i ....

Søren Bjerregaard: Jeg har forlangt Ordet først. Og jeg vil gerne spørge, skal der maaske ansættes en Mand og en Kone til at passe den Anstalt, saa er *jeg* Modstander! Og maa jeg spørge, hvad de skal tituleres med?

Vald. Nielsen: Stationsforstandere vil være en passende Titel. Det er jo ligesom Frederikshavn Endestationen, de skal betjene.

Borgmesteren: Den var stram!

Zachariasen: Det var ogsaa en Maler, der kom med Forslaget.

Hr. Stürup har imidlertid faaet sine Tegninger anbragt og beder om Ordet:

— Som det ærede Byraad vil se kommer man først ind i et smagfuldt udstyret Forværelse, der ogsaa kan benyttes som Venteværelse. Her tænkes anbragt en Boghylde med nogle Bind ikke for nerveophidsende Literatur. Det skal i Følge Doktor Ottesen, Frydenstrand, være meget fremmende for Sundheden, at man gaar til sin Gerning de nævnte Steder med den fornødne Ro i Sindet og derfor har vi ment at et lille Bibliotek .....

Chr. Jensen: Maa jeg! Jeg vil bare sige ....

Søren Bjerregaard: Saa skal der maaske ogsaa ansættes en Bibliotekar? Saa hører alting op. Saa er *jeg* Modstander.

Bankdirektøren: En lille Tavle med Kurslisterne vilde ogsaa være paa sin Plads. Vor By gæstes af mange fremmede og Kurserne har sin Interesse.

Thyring: En Tavle med Auktionspriserne paa Fisk bør ogsaa ophænges.

Vald. Nielsen: Der bør *males* nogle Sentenser over Dørene til de forskellige Afdelinger.

Dyrlægen: Over Døren til de inderste Gemakker bør staa: »Leve Trykkefriheden!«

Chr. Jensen: Maa jeg! Det var det jeg vilde sige. Altsaa: Livet er haardt .... nej, jeg mener tyndt, nej, jeg vilde sige, altsaa Forslaget er ....

Sagføreren: Jeg maa — som Formand for Gade- og Vejudvalget — holde paa, at en saa flot Anstalt som den, Ingeniøren foreslaar, kan vi i Udvalget ikke gaa med til, da der vil blive saa stærk Søgning, at Gaderne bliver opslidte alttor tidlig, og desuden maa jeg hævde, at i den Indstilling, som Ingeniøren har skrevet, mangler der fire Kommaer og to Punktum. (Vendende sig til Referenternes Plads): *Forstod d'Hrr., hvad jeg sagde?*

Borgmesteren: Bladnegrene er s'gu gaaet. Saa De kan godt sludre videre, Prokurator.

Sagføreren: Altsaa af Hensyn til de af mig fremhævede Mangler, særlig de to Punktum, kræver jeg Sagen udsat.

Dette vedtoges.

Da Rebslageren gik Præsten i Næringen
eller
Viceborgmesterens Kvaler.

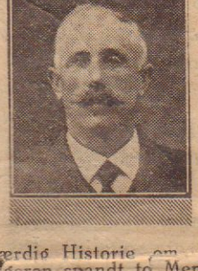

En sandfærdig Historie om hvorledes Rebslageren spandt to Menneskeskæbner sammen.

Scenen er Borgmesterkontoret Fredag Eftermiddag Kl. 4,30. I Borgmesterstolen sidder Viceborgmesteren, der fungerer under Hr. Hassings Fraværelse. Det banker, og ind træder Hr. Elvig med en meget stor Stabel Papirer under Armen.

Viceborgmesteren: Naa, hvad har vi i Dag?

Sekretæren: Her er først en Vielse....

Viceborgmesteren: Hvad for en! Vielse? Skal jeg splejse to Mennesker sammen? Aldrig i Livet! Jeg har spundet en Del Ender i mit Liv, men denne her — Nej!

Sekretæren: Det hører med til Embedspligterne, og Parret er fremmødt.

Viceborgmesteren: Ja, saa maa jeg jo til det. Men det gaar aldrig godt. Er der ikke varmt herinde? Jeg sveder.

Sekretæren: Vielsesformularen ligger øverst her. Det er dette maskinskrevne Papir her. Saa det hele er jo ikke saa vanskelig.

Viceborgmesteren: Her er fælt varmt. Hvor jeg sveder. Naa, lad os saa komme til Sagen. Schmidt, vil de føre Parret ind.

Byraadsfunktionær *Schmidt* træder ind ledsaget af Parret.

Viceborgmesteren: Velkommen. Sid ned. Hvad skal det være? Sludder, De skal jo giftes. Naa, altsaa, De vil være Mand og Kone. Ja ja, saa begynder vi. Elvig, laan mig mine Briller. Nu skal se, hvad der staar her. (Læse

— I Anledning af Oksebremselarvens stærke Udbredelse meddeler Indenrigsministeriet ....

Hvad er det for noget Sludder? Jeg har faaet fat i det gale Papir. Det er ogsaa lige meget, I vil altsaa være Mand og Kone og det skal I have Lov til. Jeg gi'r jer min Velsignelse. Husk at betale jeres Lys og Gas, og »Familiesygekassen« bør I være Medlemmer af. Og saa (med Værdighed i Stemmen) erklærer jeg hermed i Kraft af den Myndighed jeg i Borgmesterens Fraværelse er i Besiddelse af, eder for rette Ægtefolk at være! Til Lykke! Skal vi lige knibe over til Hoffmann og drikke Eftermiddagskaffe og en enlig kold Sjus til mig, for her er varmt. Det er første Gang i mit Liv, jeg er gaaet Præsten i Næringen, og det giver jeg Kaffe paa! (De gaar.)

Vejrmelding.

Fladstrands meteorologiske Institut melder Tirsdag *Middag:* Foranderligt; stille og foreløbigt noget tørt. Normal Barometerstand.

Tirsdag Eftermiddag: Smukt; Barometeret i jævn Stigen. Milde Vinde.

Tirsdag Aften: Barometeret staar meget højt. Iøvrigt noget fugtigt. Stedvis stærke Vinde.

Tirsdag Nat: Barometeret steget foruroligende. Meget fugtigt, hist og her Brandstorm.

Onsdag Morgen: Voldsomt Barometerfald — betænkeligt nær Jordskælv; stærk Nedbør, stedvis Torden. Ingen Udsigt til Bedring foreløbig.

Kort og godt.

Professor Birch skal have haft til Hensigt at holde Sommerferie i Frederikshavn. Efter at have erfaret, hvorledes Kommunens Kulkørsel til Gasværket foregaar, er han dog kommen til den Overbevisning, at Frederikshavn ikke er Stedet for en hvid Mand.

* * *

Efter Forlydende agter den herværende Afdeling af Foreningen »Dansk Arbejde« at udnævne Landinspektør *Em. Nielsen* til Æresmedlem.

* * *

En frederikshavnsk Opfinder skal have gjort Furore paa Verdensudstillingen i London med nogle snildt udtænkte Kulstøvsudbredningsforhindrings - Jernbeholdere samt Indfangningsgarn for fuldagtige Kaptajner indenfor 8 m. Kurven.

* * *

Zachariasens Ihærdighed i Kravet om en Byplan skal have foranlediget en Forespørgsel fra højere Vedkommende om, hvorvidt han gaar meget i Byen og i en saadan Grad, at han har ondt ved at [illegible]biem.

Veksel-Sang.

(Maa ikke misforstaas som sigtende til Kommunens Økonomi, men er blot en liden Sang, hvis første Linie tænkes sunget af Borgergruppen og anden Linie af den socialdemokratiske Gruppe, medens alle — ogsaa Palle Hyttel — synger med paa Omkvædet.)

Mel.: Aa, Kors i Jøsse Navn, hvor det gaar langsomt frem!

Vi har det saa rart og fred'ligt i vores lille Raad —
selv fra Oppositionen høres næsten aldrig no'et!
Vi er saa enige, vi er saa enige,
ja, det er rent utroligt, som vi kan saa godt med de'.

Om hvert Revisorvalg er vi enige, Gud fri's!
Ja, selv til Sparekassen gaar det let nok — forholdsvis!
Vi er saa enige, o. s. v.

Saa ualmind'ligt hurtigt vi en Beslutning ta'r.
Til Boligbyggeriet Borgergruppen straks var klar!
Vi er saa enige, o. s. v.

Selv ved Budgetbehandling ej kendes Maleur.
Til den private Skolegang skal ydes fuld Valeur!
Vi er saa enige, o. s. v.

Naar Flade-Gærum kommer, vi siger blot: Vig bort!
Ja, gudskelov vor Prokurator han gør hvidt til sort!
Vi er saa enige, o. s. v.

Betal din Skat præcis — ellers slut med Lys og Gas!
Bevares vel, selv Chr. Jensen er straks med paa das!
Vi er saa enige, o. s. v.

Vi véd, at Zachari'sen en Byplan godt ku' li' —
men vi staar enig' om, at der er ingen Plan deri!
Vi er saa enige, o. s. v.

Det sker, vi faar en ny Mand her til vort Politi.
Men det skal Fa'en pin'me være en, som vi kan li'!
Vi er saa enige, o. s. v.

Snart Sejlklubspavillonen vi Natbevilling gi'er.
Den er vi vældig med paa — hør hvad Bjerregaard nu si'er:
Vi er saa enige, o. s. v.

Og nu paa Nytorv laver vi en Beværtning til.
Ja, det er hørt, saa kan jo Hyttel sige, hvad han vil!
Vi er saa enige, o. s. v.

Kommunens Træer sprang ej ud i rette Tid i Aar.
Saa maa vi sørge for, at de lidt mere Tilskud faar!
Vi er saa enige, o. s. v.

Til Teknisk Skole gi'er vi den bedste Byggeplads.
Vi véd jo, at det bli'er et ualmind'ligt smukt Palads!
Vi er saa enige, o. s. v.

Vor Gerning bærer Frugter, alt af sig selv snart gaar.
Men det bør li'egodt inspiceres mindst een Gang hvert Aar!
Vi er saa enige, o. s. v.

Nu lykkeligt og vel denne Inspektion er endt.
Saa har vi da vel ogsaa nok vor lille Fest fortjent!
Vi er saa enige, vi er saa enige,
ja, det er rent utroligt, som vi kan saa godt med de'.

Et Forlydende vil vide, at Byraadet har henstillet til Statsbanernes 2. Distrikt (Aarhus), at man af Hensyn til *Zachariasens* hastige Skægvækst nøje overholder de planmæssige Forsinkelser

* * *

Det paastaaes, at literære Hoveder indenfor Byraadet sysler med en stemningsfuld Roman, der efter hvad vi erfarer, vil faa Titlen »Præstens Have«.

Bekendtgørelser.

En Barbermaskine

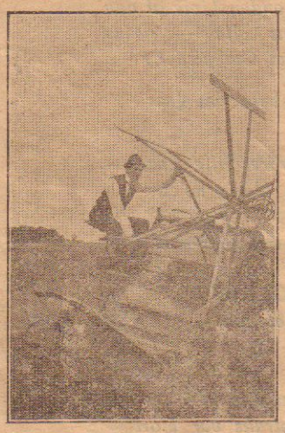

ønskes til Leje i Togtiderne Aarhus—Frederikshavn. Billet mrkt. „Skæg" modtager „Social-Demokraten"s Kontor, Frederikshavn, eller direkte Tilbud til Forretningsfører **Zachariasen.**

En Stationsforstanderuniform

(kvindelig) ønskes til Købs inden Oprettelsen af den nye Bane Kulkajen—Gasværket.

Frk. Wittenkamp.

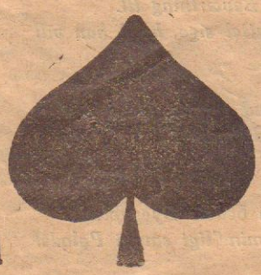

Laan

af alle Størrelser ordnes hurtigt og smertefrit for betrængte Kommuner.

Støt de lokale Virksomheder!

N. G. Nielsen,
Bankdirektør.

En Støvsuger

paa adskillige Tusind Hestes Kraft, egnet til en haardt tiltrængt Fjernelse af Kulstøv fra Verdens skønneste By, ønskes til Leje under næste Handelskongres i Frederikshavn.

J. Hassing.

En dygtig Vikar,

som er kendt med alle Mauselspillets Mysterier, søges i Aften. Gage: 6 pCt. af Udbyttet ÷ Omkostninger ved Incasso m. v.

N. G. Nielsen.

Musikprogram

ved

Byraadsudflugten

den 8. Juli.

OO

Offenbach: Røverne. (Mindre Uddrag.)
Blinkenberg: Kreditorernes Indtogsmarsch.
Suppé: Ouverture til Banditstrejke.
Auber: Den stumme.
(Tilegnet *Søren Bjerregaard.)*

OO

VISEAFDELING

Vi sidde sammen, som vi kan bedst!
(Synges af alle.)
Skænk mig Vin i dybe Skaaler!
(Synges ligeledes af alle med Undtagelse af *Palle Hyttel* og Red. *Nielsen.)*
Han har min Sympati! Duet.
(Synges af *Vald. Nielsen; Skjerning* er desværre fortsejet.)
En lille, gul Kanariefugl.
(Synges af Dyrlæge *Larsen.)*
Udtog af »Den kullede Greve«.
(Synges af *Thyrring* til Kul-Kasse-Akkompagnement.)
Har jeg min Baad, mit Garn o. s. v.
(Synges af *Søren Bjerregaard.*
NB. Spirituspaavirkede Kaptajner har ikke Adgang.)
I Nørregade, der bor ....
Farvel, du Hus ....
(Synges af Frk. *Wittenkamp.)*
Jeg har sagt no'et saa tidt, og jeg gør det saa godt!
(Synges af *Chr. Jensen.)*
Nu dages det, Brødre, det lysner i Øst!
(Synges af *Zachariasen* paa et sent — eller maaske snarere tidligt — Tidspunkt.)

OO

MUSIK

Det gaar atter hjemad til den lille By.
Sur, sur, sur!
Nu skal du kønt dig putte ned!

„Mit System",

Balanceøvelser for Viderekomne, *„At være, eller intet være,"* filosofiske Betragtninger, *„Til hvilken Side hveranden Gang,"* kommunalpolitisk Færdselsreglement, samt flere andre interessante Skrifter forhandles.

Palle Hyttel.

Kursus gives

i Forholdstalsvalgmaadens Anvendelse med særligt Henblik paa Sparekasserevisorer.

L. Zachariasen.

En Pengekasse,

helst med Indhold, saa lidt som muligt, ønskes snarest.

Fiskernes Understøttelseskasse.

Samtlige Taler

af *A. Jensen* i Frederikshavns Byraad er udkommet i Særtryk og kan, forsaavidt Trækvogn medbringes, afhentes paa

Social-Demokratens Kontor

En Stærekasse

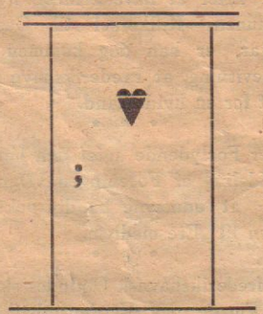

eller lignende ønskes paa Grund af Byraadets Haardhjertethed til Leje i Frederikshavn.

Skomager **Johnsen,** Flade.

Ansvarshavende:
Ternen og *Petit.*
N. Heidmanns Bogtrykkeri.

Fladstrands kommunale Efterretninger.

Organ for det respektløse Ord.

Udgaar kun, naar Vinden er vestlig.

Nr. 1. | Mandag den 15. Juli 1929. | 2. Aargang.

„Fladstrands kommunale Efterretninger", hvis 1. Numer udkom den 8de Juli 1924, udsender hermed — lidt forsinket — sit 2. Numer i Anledning af Byraadets aarlige Inspektionstur.

Redaktionen beklager at maatte meddele, at den har mistet en skattet Medarbejder, Red. Anton Nielsen, som er gaaet ind til den evige Hvile i Frederikshavns Byraad, og som derfor af letforstaaelige Grunde har nægtet at være med til mere at skyde paa samme Byraad.

Dette vil dog ikke afholde os fra at gyde enkelte Draaber Malurt i hans Bæger, der ogsaa kan trænge til stimulerende Ingredienser, eftersom det kun er fyldt med Vand. Saa hvis han hygger sig i den Formening, at han som tidligere Medarbejder skal gaa Ram forbi, vil han faa denne Fejltagelse særdeles kraftigt berigtiget.

Traditionen tro vil Redaktionen i denne Leder servere en Gang Sukkerknas til det vise Raad og udtale, at det har været den en ublandet Glæde at følge Raadets Virksomhed i den forholdsvis korte Tid, det har fungeret; navnlig har Borgmesterens Cigarer været fortræffelige.

Al Begyndelse er som bekendt svær, men naar Ungen er god, er alting godt, og det endnu mindreaarige Væsen, som Frederikshavns nye Byraad er, tegner virkeligt godt — heldigvis bedre end Hr. Christof Hansen, hvis Tegninger til Sygehusets Udvidelse ikke har været afgjort heldige.

Kun maa det alvorligt beklages, hvis der er Sandhed i de Rygter, der vil vide, at Raadets eneste kvindelige Medlem, Frk. Wittenkamp, snarligt vil udtræde af Raadet, et Skridt, der paa det føleligste vil ramme netop dette Blads Redaktion, som hidtil har kunnet glæde sig ved at sidde vis-a-vis Frøkenen. Trods al Respekt for Hr. Chr. Kongsbaks tiltalende Fysiognomi maa Redaktionen dog holde for, at lidt kvindelig Ynde i Byraadet absolut er paa sin Plads — og, som nævnt, helst indenfor Synslinien fra det Referentbord, hvor Medlemmerne af dette Blads Redaktion er placerede.

Idet Redaktionen retter en Tak til Byraadet for megen Velvilje og adskillige Cigarer i den hidtil forløbne Tid, udtaler den Haabet om, at der i hvert Fald i dette gode Forhold ikke maa ske nogen Forandring (Phønix er en fortræffelig Cigar!), og at Raadet ogsaa i Fremtiden vil vise samme Forstaaelse overfor Pressen i Almindelighed og „Fladstrands kommunale Efterretninger" i Særdeleshed.

Presselogen.

Byraads-Inspektion

(i Ordets bogstavelige Betydning.)

Melodi: „Huledlædia".

I Aften vi synger enuræ[illegible]igt paa Rad,
saa Takten og Tonen ku' fryde Fru Gad.
Huledlædia! Bandlyst er al Malice
Huledlædia — undta'elsesvis!

Borgmest'ren bli'r mere alsidig hvert Aar —
han ogsaa vor Gartner i Bedene gaar.
Huledlædia! Nørgaard, saa vidt jeg ved,
Huledæidia — har han skaar't ned.

Med Vilhelmsen reddedes Valgets Defekt,
hvad tabt blev i Tal, er nu vundet i Vægt.
Huledlædia! Slank som en Kielersprott —
Huledlædia! Sild er sku godt!

I Raadet helt bly Anton Nielsen sig teer,
men paa Kirkepladsen han larmer des mer.
Huledlædia! Ved Reguleringen
Huledlædia — glem ej A. N.

Imod Uniformer er Stauning saa skrap —
mon Jensen bli'r glad ved at miste sin Knap?
Huledlædia! Tænk, naar en skønne Da'
Huledlædia — han tresses a'!

Ej meget er til Henry Hansen fald't af:
lidt Vand og lidt Brand og saa lidt Biograf.
Huledlædia! Dog er hans Plads jo fin
Huledlædia — som Benjamin.

At afvise Flade syns Fisker er raat
(de rare Partifæller tæller jo godt!)
Huledlædia! Broderskab er en Fest!
Huledlædia! Frihed dog bedst.

Vor Bech ligner ej Danmarks Bech just deri,
at han volder synderlig stort Bryderi.
Huledlædia! Ordsproget er ham huld:
Huledlædia! Tavshed er Guld.

At Alster er Sagfører, sikket et Held,
især naar Kommunen før' Sag mod sig sel'.
Huledlædia! Bare han ej vil snak'
Huledlædia — om vor Kloak.

Forsørgelse, si'er man, er Kvindens Attraa;
vil virkelig nu Frøken Wittenkamp gaa?
Huledlædia! Det vil klæ' hende net
Huledlædia — med en Kasket!

Vor Viceborgmester, det tilstaar vi frit,
er Byraadets Midtpunkt (det laaner lidt tidt!)
Huledlædia! Vær bare ej for flot!
Huledlædia! Spar Kassen godt!

Man skælver, hver Gang Chr. Jensen ta'r fat,
hans Taler kan gøre en Cicero mat.
Huledlædia! Og saa er han saa klog
Huledlædia — paa Holmblads Bog.

Skønt Frihed staar paa Vald'mar Nielsens Program,
er mod „Den personlige Frihed" han stram.
Huledlædia! Husk, at som Sejlsportsmand
Huledlædia — elsker han Vand.

Ved Dyrlægens Gadedør Ukrudtet gror,
endnu er af Roser der slet ikke Spor.
Huledlædia! Han avler flere Læs
Huledlædia! — af Hundegræs.

Med 15de Vers Inspektionen er endt —
saa har vi lidt Pusterum ogsaa fortjent!
Huledlædia! Er der endnu lidt Sprut,
Huledlædia — skaal da til Slut!

Den rare.

Udskejelsernes Aasted.

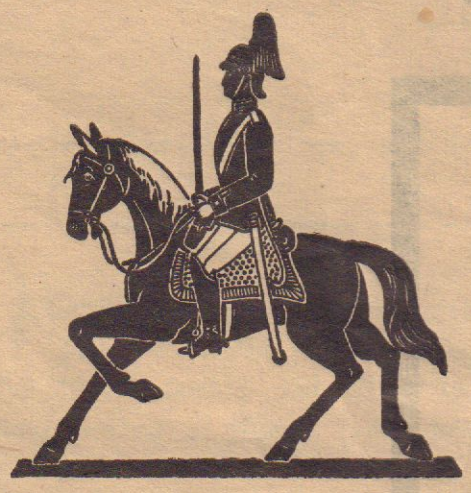

Udkast til den nye Uniform for Stadens Brandinspektør

Hr. ***Thostrup.*** Grunden til, at Anton afgjort ikke ka' lide Thostrup er sikkert alene, at denne aldrig har været mere end Sergeant, — endda kun i Reserven.

Man skal aldrig omgaas med sine Underordnede.

KLIPS OG KLAPS

I Anledning af, at Frk. Wittenkamp forlader Byraadet for at blive Forsørgelsesinspektrice, (for det er vel sandt?) har Byraadet in pleno de sidste 8 Aftner været samlet for at indøve Afskedskantoten af Operaen: Farvel, lille Pige, Farvel!

—o—

Rapp er gaaet a'
som jeg ved ikke hva',
men 1200 Rapp
i Pension fik saa rap!

—o—

Politimesteren vil ha' Bilerne til a' køre langsommere! Hørt! Og ka' han ikke holde Sthyr (!) paa dem, ka' han true dem med Tjuh — og Bang!!

—o—

Frk. A: Har De hørt, at Nørregaard Knudsen har meddelt de Konservative, at han ikke vil genopstilles til Ligningskommissionen?

Frk. B: Det si'er De ikke!! Det er jeg frygtelig ked a'!

Frk. A: Hvaf'for de'?

Frk. B: Jo, for han ligner (!) min Skat (!)

Belysningsudvalgets Berliner-Rejse er en virkelig Epoke i Byens Historie. Ubyttet af Studieturen skal staa i ligefremt Forhold til d'Herr's tyske Sprogkundskaber. Stadsingeniøren har paabegyndt et pompøst Værk med Titlen:

„Der er Lys i Lygten"!

(Han havde mest Lyst til at skrive *Løgten,* men Niels Pedersen er jo ikke længere Sogneraadsformand)!

—o—

Indlemmelsen foregaar under saa trykkende Forhold, at „Banken" har døbt den — Indklemmelsen!

Tja, der er nok en og anden, som vaander sig.

—o—

Det er da godt, at vi stadig har en *Fisker* i Byraadet.

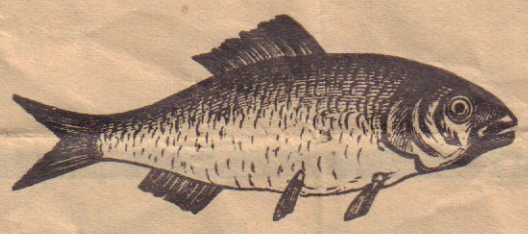

Saa har man dog altid Sagkundskaben ved Haanden, *naar det store Stemmefiskeri skal planlægges* om fire Aar.

—o—

Og saadan ser han ud, naar han alleværer en af sine Sentenser!!!!!

Saadan gravalvorlig ser „Banken" ud, naar han begiver sig til Raadsmøde.

—o—

Frederikshavns Byraad har nægtet at betale Musikafgift til „Coda", men tilbød til Gengæld velvilligst og uden nogen somhelst Afgift at blæse „Coda" en lang March!

—o—

Efter Berliner-Rejsen paatænker „Maleren" at udgive en sagkyndig Redegørelse for Vinpriserne i Hotel „Zum Kaiserhof".

—o—

Byens nyopdukkede Tenor, — Heltetenor, om vi maa be'! — Togbetjent A. Jensen, debutterede forleden Aften i Højttaleren ved Arbejderstævnet med Arien af „Internationale" saa han forbavsede hele nordre Bydel ved sine pragtfulde Stemmemidler.

Saa forstaar vi bedre, hvorfor han er den tavse Mand i Byraadet . . . . han sparer paa Stemmen til Solo-Optræden!!

I det gamle Sygehusudvalgs Møder skal der undertiden have raadet en meget *løftet* Stemning, ganske særlig naar Frk. Wittenkamp forsøgte at lære Christof Hansen at danse efter sin Pibe. . . .

Frit Ord

Højstærede Redaktion!

Er'et Sandhed, hvad Rygterne siger, at de tre nye Tjenestemandsposter var besatte, før de blev opslaaet ledige? Er'et Sandhed? For saa er det . . . . naa, ja!

Den gulgrønne.

Man skal aldrig tro paa Sandheden, — det er fuldt tilstrækkeligt at holde sig til Rygterne!

Hvad vedkommer forresten det hele Dem? De ka' vel være ligeglad, naar bare hverken De, Byraadet eller de tre Mænner *) er — „besatte"!

Redaktionen.

*) om Forladelse, den ene Mand er jo en Mandinde. (Red. Bemærk.)

Udsigterne.

—o—

Fladstrand kommunal-meteorologiske Institut melder:

Mandag Middag: Normal Barometerstand. Stille og foreløbig temmelig tørt. Udsigt til sparsom Nedbør i Plantagen.

Mandag Eftermiddag: Barometeret stigende. Stedvis Nedbør.

Mandag Aften: Barometeret staar usædvanlig højt. Et Højtrykscentrum bevæger sig over Møllehuset. Rigelig Nedbør, stedvis Taage samt stærke Vinde.

Mandag Nat: Foruroligende Barometerstand; Højtrykket over Møllehuset beskriver paafaldende Kurver, som kun undtagelsesvis bevæger sig i Retning af af Frederikshavn. Stærk fugtigt; hist og her Brandstorm.

Tirsdag Morgen: Uhyggeligt Barometerfald med stedvis Torden og Lynnedslag. Et Lavtryk hviler over Frederikshavn og medfører megen Uro i de øvre Regioner. Stedvis tæt Taage. Ingen Udsigt til Bedring foreløbig.

Borgmesteren griber Klokken,

naar Anton N. holder en af sine berømte Oplæsninger af **aargamle** Taler.

Den nye
Aldersrenteforsørgelsesenkebørnsværgeraadsinspektør.

DET RØDNER!

Nu dages det, Brødre, i Komunens Raad,
det rødner ved Byraadets Bord!
Den Farve kan gøre Pegassen helt kaad,
da flyder det fra den med Ord,
der fylder Poeten til Randen, saa blødt
han kvæder, fordi han ser rødt.

I Mænner af Farve som rødeste Guld,
saa endespændt venter vi paa
jer Insats: Vi ved, Anton Nielsen er fuld
af vovsomme Planer om smaa
Reformer. Ja, opbygget blir — en-to-tre —
hvad før blev for Syge ragt ne'.

Se jer i hans Spejl — han er et Eksemplar;
han drev det saa vidt som til Fæ-
ringfører, endskønt han, naar Stormen var svar,
dog knak sig i Ny og i Næ.
Men hvidned end Kinden, det intet betød:
hans Indmad var stadigvæk rød.

En Valgstorm i Dannevangs Land har git Gny,
bemærk: Tiden er oppertun!
Lad gaa da en Vind ogsaa over vor By,
gør Luften for Smaafolk lidt lun.
Til Kamp! Snart et rødt Regimente er nær,
alt Rødspættet Byen er her.

Men husk dog i Kampen, vor Maatto er: Fred;
kuns Fredspalme-Skud er vor Lyst.
Hvad endnu ej er rustet op, rustes ned,
med „Stjerne" afrustes hver Røst.
Slug Sablerne! Husk, mens vi lever og dør,
bekender vi Rosa-Kulør.

Kun mod Kapitalen I vende jer Svær,
oh, knus den med barkede Haand!
Udrød i en Snup vore Vexler med mer,
gør Ende paa al Banke-Aand.
Til Udbyttets Deling vi staar nu beredt —
(glem ikke en fattig Poet!)

Ærbødist

P. Ferdinand Vadums Eftflg.

Gætte-Konkurrence.

!! Alle kan deltage !!

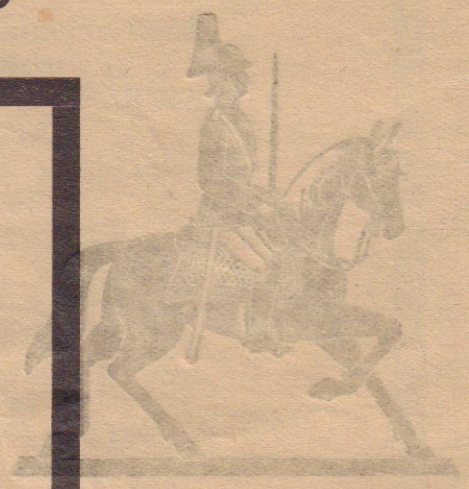

? Hvem er han ?

Ovenstaaende bringer Redaktionen efter Udfoldelse af de utroligste Anstrengelser et vellignende Portræt af et kendt frederikshavnsk Byraadsmedlem. Nu er Spørgsmaalet til Dem blot dette: *Hvem er han?*

For den rigtige Besvarelse udsætter Byraadet og Presselogen i Forening en større Præmie. Vinderen udtrækkes ved Ørene af Notariums Publikums.

Skynd Dem aa' gæt!

Gevinsten venter!

Først slog han først,

og saa . . . . !

Først ansatte Henry Hansen i „Socialen" en Brandmajor, derefter ansatte Byraadet en Brandassistent, hvorpaa Elvig afsatte dem begge og Borgmesteren nyansatte Assistenten, medens Byraadet ansatte Brandmajoren og afsatte Assistenten, som derpaa nedlagde sit Hverv, og der blev antaget . . . . . pyh!, nej det er saagu' mere, end Redaktionens Nerver ka' hitte omkring i!

Det er jo li'saa indviklet som Chr. Jensens Sætningsbygning . . . . . .

Redaktion:
Petit & Fulreh.
Ansvarshavende:
○
Trykt i Ekspres-Trykkeriet, Frederikshavn.

№

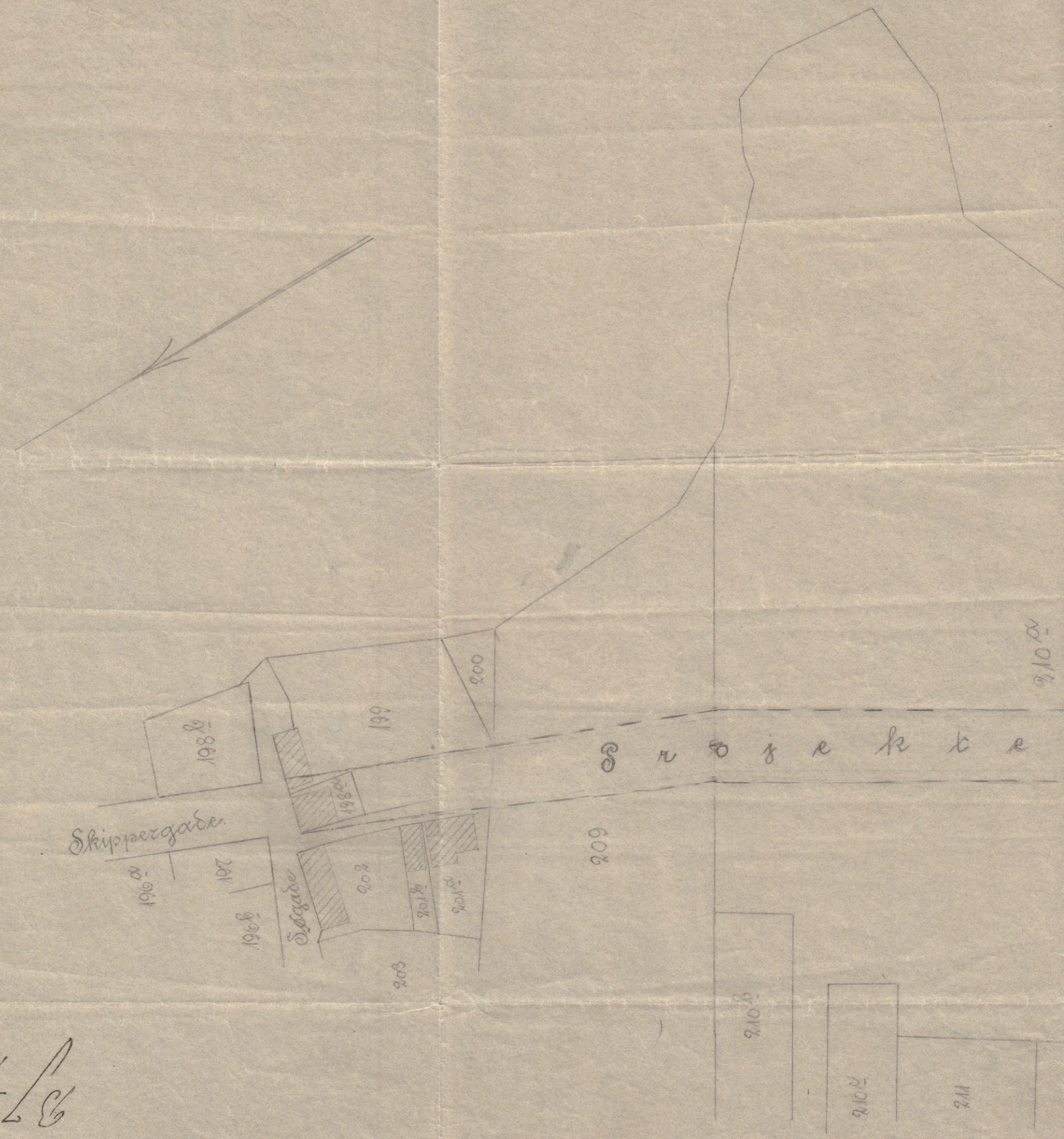
198b
199
200
198a
Skippergade
196a
197
196b
Sdegade
202
201b
201a
209
203
210a
210b
210c
211
Strandstræde

9/2/1907

Fremdlegt pro Federikshavns Byrands
Möde den 8 Febr. 1907
[illegible]

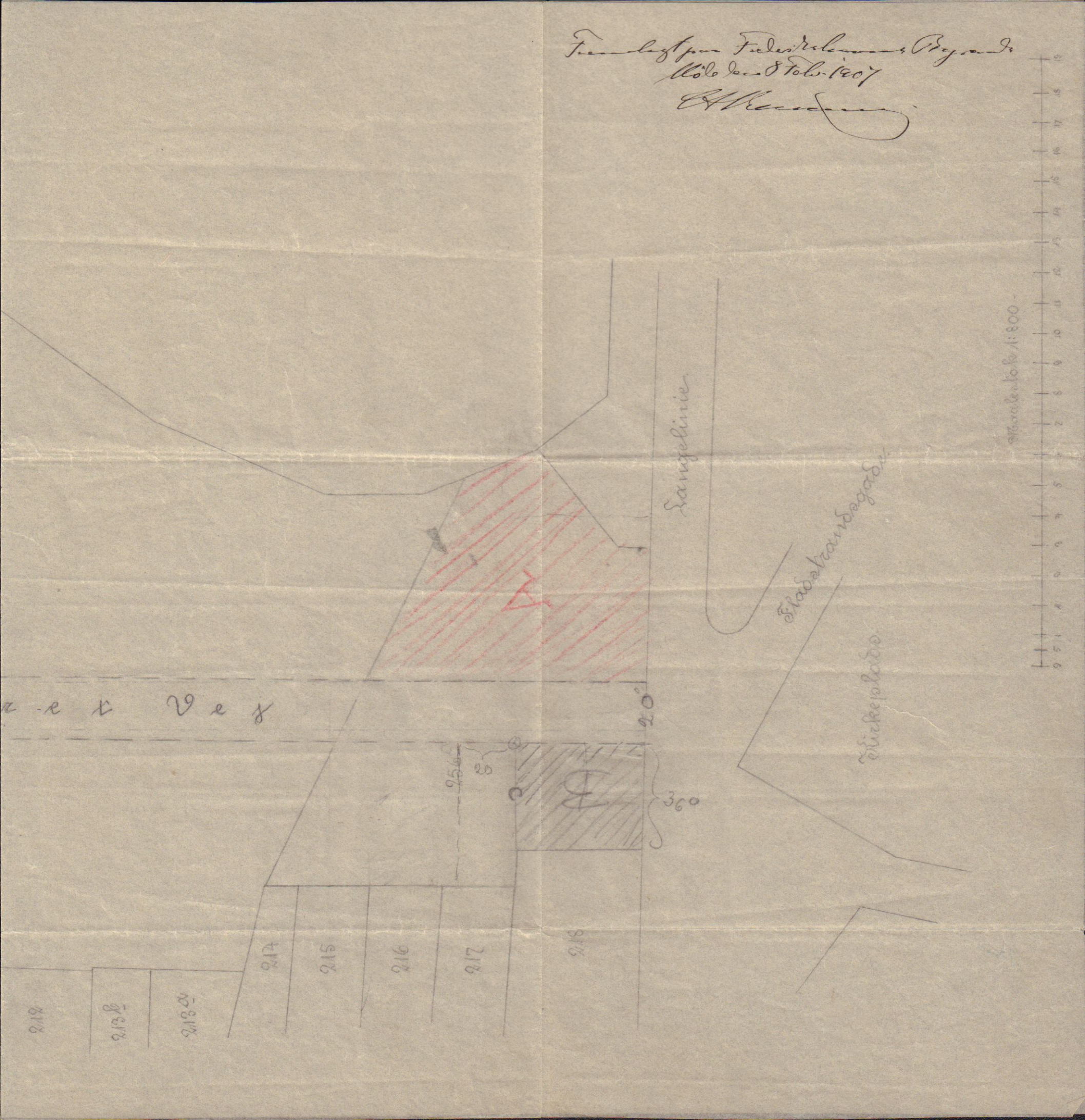

Genpart.

Stempel 32 Kr 90 Øre.

Købekontrakt.

Undertegnede Byraad for Frederikshavn Købstad tilstaar herved at have solgt og overdraget til Hr. Handelsgaardejer Chr Larsen af Frederikshavn en Parcel af den Frederikshavn Kommune tilhørende Ejendom Matr. Nr 256a af Bygrundene, hvilken Parcel begynder 6 Alen nord for Grosserer M. Lauritzens Ejendom Matr. Nr 256b og strækker sig 30 Alen mod nord langs den ny Vej og den fra mod vest i hele Parcellens Dybde - c 47 Alen - saa at hele Parcellens Areal altsaa vil ~~blive~~ komme til at andrage cirka 1410 □ Alen. Salget sker i øvrigt med de samme almindelige Rettigheder, Byrder og Forpligtelser hvormed Parcellen tilhører Kommunen.

Vilkaarene er iøvrigt:

1. Overtagelsen sker straks og herefter ligger det solgte for Købers Regning og Risiko i enhver Henseende.
2. Fremtidige Skatter og Afgifter udredes af Køberen
3. Købesummen er akkorderet til 3 Kr 50 Øre pr □ Alen - skrive tre og halv Krone pr □ Alen - som betales skadesløst i 11 Dele Termin første Gang umiddelbar.
4. Det er en Betingelse for Salget, at saavel

Køberen som fremtidig Ejere af det solgte skal være underkastet Byraadets Godkendelse af Ydre af den eller de Bygninger, som opføres paa det solgte, ligesom det Ydre af Bygningerne ikke heller uden Byraadets Samtykke.
Skjødet vil i saa Henseende være at tinglæse som servitutstiftende.

5. Sælgeren har ingen Hegnspligt i Forhold til Køberen.

6. Alle Omkostninger ved Handelen, derunder Udskrivning og Adkomst-Bekræftelse udredes af Køberen alene.

7. Saasnart Købesummen er betalt, er Sælgeren pligtig at give og Køberen at modtage lovligt Skjøde paa det solgte.

Medundertegnede Chr Larsen vedtager herved denne Kontrakt i alle dens Ord og Punkter og underkaster mig i Sagsmaals Tilfælde den kurantige Retsforfølgning efter Lovens 25 Jan 1828. Af Hensyn til Stempelgen bemærkes det, at Købesummen ikke antages at ville overstige 4940 Kr.
Udfærdiget i Frederikshavn d 30 Juli 1910

Som Sælger
Paa Byraadets Vegne
J Andersen

Som Køber
Chr Larsen

Rigtig Exempt
J Andersen

Undertegnede Murmester P. J. Mortensen og Tømrermester P. Pahl, der i 1907 førte en Del Forhandlinger med Kommunens Fæstningsudvalg angaaende Køb af en Byggegrund nord for Grosserer M. Lauritzens Ejendom og skødende sat op til denne, hvilke Forhandlinger resulterede i en Aftale om, at vi skulde overtage det nævnte Grundstykke, anmoder om, at den nævnte Aftale maa betragtes som ikke truffet.

Vi havde, dengang vi forespurgte om Grundstykket, en Liebhaver til den Ejendom, vi havde planlagt der; men da Forhandlingerne tog lange ud, blev han ubetalelig og trak sig tilsidst helt tilbage.

Handelen er aldrig blevet ordnet, og da Gade & Vejudvalgets Formand nu har krævet en Afgørelse af Sagen, anmode vi da om, at den maa afgøres derhen, at Kommunen beholder Grunden, og vi give herved Kommunen fri Dispositionsret over samme.

Frederikshavn d 6 April 1909

P. J. Mortensen Peter Pahl

Gade og Vejudvalget anbefaler at den omhandlede Aftale om Køb af den nævnte Parcel betragtes som ikke truffet.

J. Andersen S. Bang J. Hassing

BJ 1/99.

Til
Byraadet
i Frederikshavn

Undertegnede forespørger herved ærbødigst om Kommunen ønsker at sælge Hjørnegrunden mellem Fladstrandsgade og Toldbodgade og eventuelt til hvilken Pris pr □ Al.

Jeg kan endnu ikke opgive, hvor stort et Areal jeg skal bruge, men det vil antagelig blive c 3000 □ Al, 50 Al langs Fladstrandsgade og 60 Al langs Toldbodgade.

Dog vil jeg først kunne afgjøre dette endeligt, naar Planerne for Bygningerne ere lagte.

Jeg ønsker at opføre en moderne Hotel- og Restaurationsbygning og stiller gjerne Tegningerne til det ærede Byraads Aprobation.

Frederikshavn 1 Jan 1899

Ærbødigst

Peter Christensen
„Kasino"
Vendom

Til lagsagelig Erklæring af Fæstningsudvalget
Frederikshavns Borgmastekontor 4 Januar 1849.

A Kaudrin

Frederikshavns Byraad.

Da jeg af Vendsyssels Tidende har bragt i Erfaring at Byraadet staar i Begreb med at afhænde en Byggegrund af Fæstningsterrænet, tillader jeg mig at fremkomme med et Andragende om samme; idet jeg dog først vil göre Raadet opmærksom paa følgende.-

Da jeg, forinden Byen kom i Besiddelse af Fæstningsterrænet, optraadte som Köber til dette for at sikre mig mod eventuel Konkurrence, henvendte jeg mig til Krigsministeriet, der henviste mig til Herr Cpt Brennecke Chef for 3die Ingeniördirection i Fredericia. Jeg mödte personlig hos ham, han var meget venlig stillet overfor mig, men kunde ikke sige noget bestemt, angaaende Salget, og bad mig give et skriftligt Bud, hvilket jeg afleverede allerede samme dag, og böd jeg 30,000 Kr. - Senere modtog jeg Meddelelse om, at det skulde sælges ved offentlig

Auktion, dog maatte der ikke bydes mindre end 30000 Kr, altsaa mit Bud var lagt til Basis for Salget, saa jeg formener, at havde dette Bud ikke fremkommet, havde jeg faaet Terranet underhaanden til mit gjorte Bud.

Men da Byen optraadte som Köber, trak jeg mig tilbage; og blev der dengang skrevet i Frederikshavns Avis, at de tilstedevarende Liebhavere havde frahoedt sig at byde, hvilken Loyalitet, Bladet mente, vilde blive paaskönnet. –

Efter denne min Fremstilling haaber jeg, at det arede Byraad vil tage denne under Overvejelse og overlade mig den attraaede Byggegrund, nemlig hele det Stykke, der nu er indhegnet med Gittervark og beder jeg Raadet meddele mig den billigste Pris og Betingelser. –

Frederikshavn d: 1' Februar 1899.

Arbödigst

A. Simon

BJ 122/1900

Til

Byrndet

Frederikshavn.

For Kaptain Chr. N. Lund heraf Byen tillader jeg mig at forespørge, om han kan erholde til Købs en Byggegrund (c. 1000 □ Al) af Kommunens Jord ved Siden af Præstebolligen, og i saa Fald saa hvilke Betingelser.

Frederikshavn den 10 September 1900

Ærbødigst

V. Vetterfjord

Tilstilles Festningsridvalget til behagelig Erklæring.

Borgmesterkontoret i Frederikshavn den 14 September 1900

J. Vogelius

kst

verte

Udvalget mener, at Byraadet bör betinge, at der paa det omhandlede Grundstykke opføres en Villa, hvilket Reflektanten formentlig ogsaa har til Hensigt. Ligeledes bör Planerne, saavel til selve Bygningen som til eventuelle senere Omændringer deraf, approberes af Raadet, for at dette kan sikre sig, at Bygningens Ydre bliver passende for Omgivelserne. Denne Bestemmelse vil formentlig ejheller foraarsage Vanskeligheder, da man tör forudsætte, at den paagældende Reflektant kun vil opføre et i arkitektonisk Henseende fyldestgörende Hus. Selvfølgelig maatte Grundstykket tages i sin fulde Dybde til Kaptain Thomsens Skel og begrænses mod Øst af en ret Linje vinkelret paa Gaden.

Under disse Forudsætninger skal Udvalget anbefale Salget af det nævnte Grundstykke, for hvilket der formentlig passende vil kunne forlanges Kr 3½ per Kvadratalen.

Frederikshavn, 16 September 1900

Byraadets Fæstningsudvalg:

Mjøbrach Lund Jens Harsen Christian Clvos

Bliver der Noget tillage og er det passende til Byggegrund?

Tilstilles Fæstningsudvalget til Foranstaltning i Henhold til Byraadets Vedtagelse i Mødet den 21 dennes

Borgmesterkontoret i Frederikshavn den 22 September 1900

[signature]

B.J. 116/1902

Til

Byraadet

i Frederikshavn

Arbejdsmandene i Frederikshavn forespørger det Ærede Byraad om der er mulighed for at købe det Skykke Grund beliggende paa hjørnet af Kirkegade og Volgade i forlængelse af den af Arbejder købte i Volgade beliggende Ejendom.

Dersom det Ærede Byraad vil sælge bedes Pris og øvrige Betingelser opgivet.

Grunden hvorfor Arbejdsmandene vil købe er mangel paa tilstrækkelig Lokale i den gamle Ejendom men kunne ønske Skykke Grund købes kunkes opført de manglende Lokaler derpaa.

Frederikshavn den 24 September 1902

Paa Arbejdernes Vegne

Ærbødigst

Paul Christensen